МІНІСТЕРСТВО ОСВІТИ І НАУКИ УКРАЇНИ
Бердянський державний педагогічний університет

ОСВІТНЬО-ПРОФЕСІЙНА ПРОГРАМА

«ПІДПРИЄМНИЦТВО, ТОРГІВЛЯ ТА БІРЖОВА ДІЯЛЬНІСТЬ»

першого рівня вищої освіти

за спеціальністю 076 Підприємництво, торгівля та біржова діяльність

галузі знань 07 Управління та адміністрування

кваліфікація: бакалавр підприємництва, торгівлі та біржової діяльності

ЗАТВЕРДЖЕНО
вченою радою БДПУ
від «24» квітня 2019
протокол № 9

Освітня програма вводиться в дію з 01.09.2019
Ректор _____ І.Т.Богданов
(наказ № 68 від «28» 08 2019)

Бердянськ, 2019

ЛИСТ ПОГОДЖЕННЯ
освітньо-професійної програми

СХВАЛЕНО
Методичною радою БДПУ
від «18» квітня 2019
(протокол № 6)
Голова
_____ О.І.Гуренко

ПОГОДЖЕНО
начальник навчального
відділу БДПУ
_____ О.В.Шубіна
«02» червня 2019

Рекомендовано
Вченою радою
гуманітарно-економічного факультету
від «22» березня 2019
(протокол № 5)
декан факультету
_____ Т.П.Макаренко

Ініційовано
Кафедою економіки, підприємництва та фінансів
протокол № 10
від « 5 » березня 2019
завідувач кафедрою
_____ П.В.Захарченко

ПРОЕКТНА ГРУПА
Гарант: _____ О.І. Токаренко
Члени групи: _____ О.В.Горпинич
_____ М.П.Гриценко
_____ Т. Ф. Сидорченко

ПЕРЕДМОВА

Розроблено робочою групою у складі:

1. Токаренко Олена Іванівна, кандидат економічних наук, доцент кафедри менеджменту та адміністрування Бердянського державного педагогічного університету – гарант освітньої програми.

2. Горпинич Оксана Володимирівна, кандидат економічних наук, старший викладач кафедри економіки, підприємництва та фінансів Бердянського державного педагогічного університету

3. Гриценко Михайло Павлович, кандидат економічних наук, доцент кафедри економіки, підприємництва та фінансів Бердянського державного педагогічного університету

4. Сидорченко Тетяна Федорівна, кандидат економічних наук, доцент кафедри економіки, підприємництва та фінансів Бердянського державного педагогічного університету

1. Профіль освітньо-професійної програми зі спеціальності 076 Підприємництво, торгівля та біржова діяльність

1. Загальна інформація	
Повна назва закладу вищої освіти та структурного підрозділу	Бердянський державний педагогічний університет Гуманітарно-економічний факультет Berdyansk State Pedagogical University Humanities and Economics Faculty
Ступінь вищої освіти та назва кваліфікації мовою оригіналу	Бакалавр Бакалавр підприємництва, торгівлі та біржової діяльності Bachelor Bachelor of Business, Trade and Stock Exchanges
Офіційна назва освітньої програми	Освітньо-професійна програма «Підприємництво, торгівля та біржова діяльність» Educational and Professional Program "Entrepreneurship, Trade and Stock Exchanges"
Тип диплому та обсяг освітньої програми	Диплом бакалавра, одиничний; 240 кредитів ЄКТС (3 роки 10 місяців); 120 кредитів ЄКТС (1 рік 10 місяців) Bachelor's degree, unitary,240 ECTS credits (3 years 10 months); 120 ECTS credits (1 years 10 months)
Наявність акредитації	Акредитаційна комісія України Сертифікат про акредитацію НД 0891960 від 30 червня 2015 року Accreditation Commission of Ukraine Certificate of accreditation НД 0891960 30.06.2015
Цикл/рівень	7 рівень - НРК України; 6 рівень - EQF LLL; перший цикл – ЄПВО (HPFQ EHEA) Level 7 - the NQF of Ukraine; Level 6 - EQF LLL; first cycle - EHEA (HPFQ EHEA)
Передумови	Наявність повної загальної середньої освіти; наявність освітньо-кваліфікаційного рівня молодшого спеціаліста (для скороченої форми навчання) Full general secondary education; availability of junior-level educational qualification level (for reduced form of study)
Мова(и) викладання	Українська Ukrainian
Термін дії освітньої програми	До 01.07.2023 року By 01.07.2023
Інтернет-адреса постійного розміщення опису освітньої програми	http://bdpu.org/opp/

2 . Мета освітньої програми	
Підготовка висококваліфікованих фахівців, здатних вирішувати практичні проблеми та складні спеціалізовані задачі з підприємницької, торговельної та біржової діяльності в умовах розвитку економіки Північного Приазов'я та координації з європейським та світовим економічним простором. Training of highly qualified specialists capable of solving practical problems and complex specialized tasks in business, trading and stock-taking activities in the context of the development of the North Azov economy and coordination with the European and world economic space.	
3. Характеристика освітньої програми	
Предметна область (галузь знань, спеціальність)	Галузь знань: 07 Управління та адміністрування Спеціальність: 076 Підприємництво, торгівля та біржова діяльність Field of Study: 07 Management and administration Program Subject Area: 076 Entrepreneurship, trade and stock-taking activities
Орієнтація освітньої програми	Освітньо-професійна програма підготовки бакалавра Educational and professional bachelors training program
Основний фокус освітньої програми та спеціалізації	Наукові теорії, положення, концепції, принципи підприємництва, торгівлі та біржової діяльності і методологія їхнього використання для організації та ефективного функціонування підприємницьких, торговельних та біржових структур Scientific theories, provisions, concepts, principles of entrepreneurship, trade and stock-taking activities and the methodology of their use for the organization and efficient functioning of business, trade, stock structures
Особливості програми	Міждисциплінарна та багатопрофільна підготовка фахівців з підприємництва, торгівлі та біржової діяльності Interdisciplinary and multidisciplinary training of specialists in entrepreneurship, trade and stock-taking activities
4. Придатність випускників до працевлаштування та подальшого навчання	
Придатність до працевлаштування	Торговець (власність), Торговець нерухомістю, Агент комерційний , Агент торговельний, Комівояжер, Мерчендайзер, Представник торговельний, Торговець (інженерні розробки), Торговець комерційний, Торговець промисловий, Торговець роз'їзний, Торговець технічний, Закупник, Організатор з постачання, Організатор із збуту, Торговець (обслуговування бізнесу та реклами), Асистент економіста-статистика, Державний інспектор з ринкового нагляду Trader (Property), Real Estate Agent, Commercial Agent, Commercial Agent, Salesman, Merchandiser, Trade Representative, Trader (Engineering Development), Commercial Trader, Industrial Trader, Traveler, Technical Dealer, Purchaser, Organizer , Merchant (Business & Advertising Services), Economist Assistant, State Market Surveillance Supervisor
Подальше навчання	Здобуття освіти за другим (магістерським) рівнем вищої освіти. Набуття додаткових кваліфікацій в системі післядипломної освіти Obtaining education by the second (master) level of higher education. Acquiring additional qualifications in the system of postgraduate education

5. Викладання та оцінювання	
Викладання та навчання	Студентоцентроване проблемно-орієнтоване навчання, яке проводиться у формі лекцій, семінарів, практичних занять, консультацій, самостійного вивчення, виконання курсових робіт на основі нормативно-правових актів, підручників, посібників, періодичних наукових видань тощо. Student-centered problem-oriented study, which is conducted in the form of lectures, seminars, practical classes, consultations, independent study, implementation of course papers on the basis of legal acts, textbooks, manuals, periodical scientific publications, etc.
Оцінювання	Усні та письмові екзамени, заліки, захист звітів з практики, захист курсових робіт, атестація випускника. Oral and written examinations, credits, defense of practice reports, coursework defense, graduate qualification.
6 . Програмні компетентності (за стандартом)	
Інтегральна компетентність (ІК) *Integral competence (ІК)*	Здатність розв'язувати складні спеціалізовані завдання та проблеми у сферах підприємницької, торговельної та біржової діяльності або в процесі навчання, що передбачає застосування теорій та методів організації і функціонування підприємницьких, торговельних, біржових структур і характеризується комплексністю та невизначеністю умов. Ability to solve complex specialized tasks and problems in the spheres of entrepreneurial, trade and stock-taking activities or in the process of training, which involves the application of theories and methods of organization and functioning of business, trade, stock exchanges and characterized by complexity and uncertainty of the conditions.
Загальні компетентності (ЗК) *General Competence (GC)*	ЗК 1. Здатність до абстрактного мислення, аналізу та синтезу. ЗК 2. Здатність застосовувати отримані знання в практичних ситуаціях. ЗК 3. Здатність спілкуватися державною мовою як усно, так і письмово. ЗК 4. Здатність спілкуватися іноземною мовою. ЗК 5. Навички використання інформаційних і комунікаційних технологій. ЗК 6. Здатність до пошуку, оброблення та аналізу інформації з різних джерел. ЗК 7. Здатність працювати в команді. ЗК 8. Здатність виявляти ініціативу та підприємливість. ЗК 9. Прагнення до збереження навколишнього середовища. ЗК 10. Здатність діяти відповідально та свідомо. ЗК 11. Здатність реалізувати свої права і обов'язки як члена суспільства, усвідомлювати цінності громадянського (вільного демократичного) суспільства та необхідність його сталого розвитку, верховенства права, прав і свобод людини і громадянина в Україні. ЗК 12. Здатність зберігати та примножувати моральні, культурні, наукові цінності і досягнення суспільства на основі розуміння історії та закономірностей розвитку предметної області, її місця у загальній системі знань про природу і суспільство та у розвитку суспільства, техніки і технологій, використовувати різні види та форми рухової активності для активного відпочинку та ведення здорового способу

	життя. GC 1. The ability to abstract thinking, analysis and synthesis. GC 2. Ability to apply the obtained knowledge in practical situations. GC 3. Ability to communicate in the state language both orally and in writing. GC 4. Ability to communicate in a foreign language. GC 5. Skills of use of information and communication technologies. GC 6. Ability to search, process and analyze information from different sources. GC 7. Ability to work in a team. GC 8. Ability to demonstrate initiative and entrepreneurship. GC 9. The desire to preserve the environment. GC 10. Ability to act responsibly and consciously. GC 11. The ability to exercise their rights and responsibilities as a member of society, to realize the values of a civil (free democratic) society and the need for its sustainable development, the rule of law, human and civil rights and freedoms in Ukraine. GC 12. The ability to maintain and multiply the moral, cultural, scientific values and achievements of society on the basis of understanding the history and patterns of the subject area, its place in the general system of knowledge about nature and society and in the development of society, technology and technology, use different types and forms motor activity for active rest and healthy lifestyle.
Спеціальні компетентності (СК) *Special Competence (SC)*	СК 1. Критичне осмислення теоретичних засад підприємницької, торговельної та біржової діяльності. СК 2. Здатність обирати та використовувати відповідні методи, інструментарій для обґрунтування рішень щодо створення, функціонування підприємницьких, торговельних і біржових структур. СК 3. Здатність здійснювати діяльність у взаємодії суб’єктів ринкових відносин. СК 4. Здатність застосовувати інноваційні підходи в діяльності підприємницьких, торговельних та біржових структур. СК 5. Здатність визначати та оцінювати характеристики товарів і послуг в підприємницькій, торговельній, біржовій діяльності. СК 6. Здатність здійснювати діяльність з дотриманням вимог нормативно-правових документів у сфері підприємницької, торговельної та біржової діяльності. СК 7. Здатність визначати і виконувати професійні завдання з організації діяльності підприємницьких, торговельних та біржових структур. СК 8. Здатність застосовувати основи обліку та оподаткування в підприємницькій, торговельній, біржовій діяльності. СК 9. Здатність до організації зовнішньоекономічної діяльності підприємницьких, торговельних і біржових структур. СК 10. Здатність до бізнес-планування, оцінювання кон'юнктури ринків і результатів діяльності у сфері підприємництва, торгівлі та біржової практики з урахуванням ризиків. SC 1. Critical understanding of the theoretical basis of entrepreneurial, trade and exchange activities. SC 2. Ability to choose and use appropriate methods, tools for substantiating decisions on the creation, functioning of business, trade and

	stock structures. SC 3. Ability to engage in the interaction of subjects of market relations. SC 4. Ability to apply innovative approaches in the activity of business, trade and stock structures. SC 5. Ability to determine and evaluate the characteristics of goods and services in the business, trade, stock exchange activities. SC 6. Ability to carry out activities in compliance with the requirements of regulatory and legal documents in the field of business, trade and exchange activities. SC 7. Ability to determine and perform professional tasks for the organization of business, trade and exchange structures. SC 8. Ability to apply the principles of accounting and taxation in business, trade, stock exchange activities. SC 9. Ability to organize foreign economic activity of business, trade and stock structures. SC 10. Ability to business planning, assessment of market conditions and results of activities in the field of entrepreneurship, trade and stock-taking practices, taking into account risks.

7. Програмні результати навчання (ПР) (за стандартом)
Program learning outcomes

1. Використовувати базові знання з підприємництва, торгівлі і біржової діяльності й уміння критичного мислення, аналізу та синтезу в професійних цілях.
2. Застосовувати набуті знання для виявлення, постановки та вирішення завдань за різних практичних ситуацій в підприємницькій, торговельній та біржовій діяльності в контексті розвитку економіки Північного Приазов'я.
3. Мати навички письмової та усної професійної комунікації державною й іноземною мовами.
4. Використовувати сучасні комп'ютерні і телекомунікаційні технології обміну та розповсюдження професійно спрямованої інформації у сфері підприємництва, торгівлі та біржової діяльності.
5. Організовувати пошук, самостійний відбір, якісну обробку інформації з різних джерел для формування банків даних у сфері підприємництва, торгівлі та біржової діяльності.
6. Вміти працювати в команді, мати навички міжособистісної взаємодії, які дозволяють досягати професійних цілей.
7. Демонструвати підприємливість в різних напрямах професійної діяльності та брати відповідальність за результати.
8. Застосовувати одержані знання й уміння для ініціювання та реалізації заходів у сфері збереження навколишнього природного середовища і здійснення безпечної діяльності підприємницьких, торговельних та біржових структур Північного Приазов'я.
9. Знати вимоги до діяльності за спеціальністю, зумовлені необхідністю забезпечення сталого розвитку України, її зміцнення як демократичної, соціальної і правової держави.
10. Демонструвати здатність діяти соціально відповідально на основі етичних, культурних, наукових цінностей і досягнень суспільства.
11. Демонструвати базові й структуровані знання у сфері підприємництва, торгівлі та біржової діяльності для подальшого використання на практиці в контексті розвитку економіки Північного Приазов'я.
12. Володіти методами та інструментарієм для обґрунтування управлінських рішень щодо створення й функціонування підприємницьких, торговельних і біржових структур.
13. Використовувати знання форм взаємодії суб'єктів ринкових відносин для забезпечення діяльності підприємницьких, торговельних та біржових структур.
14. Вміти застосовувати інноваційні підходи в підприємницькій, торговельній та біржовій діяльності.

15. Оцінювати характеристики товарів і послуг у підприємницькій, торговельній та біржовій діяльності за допомогою сучасних методів.
16. Знати нормативно-правове забезпечення діяльності підприємницьких, торговельних та біржових структур і застосовувати його на практиці.
17. Вміти вирішувати професійні завдання з організації діяльності підприємницьких, торговельних та біржових структур і розв'язувати проблеми у кризових ситуаціях з урахуванням зовнішніх та внутрішніх впливів.
18. Знати основи обліку та оподаткування в підприємницькій, торговельній і біржовій діяльності.
19. Застосовувати знання й уміння для забезпечення ефективної організації зовнішньоекономічної діяльності підприємницьких, торговельних та біржових структур з урахуванням ринкової кон'юнктури і діючих правових норм.
20. Знати основи бізнес-планування, оцінювання кон'юнктури ринків та результатів діяльності підприємницьких, торговельних і біржових структур з урахуванням ризиків

Use basic knowledge of entrepreneurship, trade and stock activities, and the ability to think critically, analyze and synthesize for professional purposes.
2. Apply the acquired knowledge for identifying, staging and solving problems in different practical situations in business, trading and stock-taking activities in the context of the development of the North Azov economy..
3. To have written and oral communication skills in state and foreign languages.
4. To use modern computer and telecommunication technologies for the exchange and distribution of professionally directed information in the field of entrepreneurship, trade and exchange activities.
5. Organize search, self-selection, quality processing of information from various sources for the formation of data banks in the field of entrepreneurship, trade and stock-taking activities.
6. Be able to work in a team, have interpersonal skills that allow you to achieve professional goals.
7. Demonstrate entrepreneurship in different areas of professional activity and take responsibility for the results.
8. To apply the acquired knowledge and skills for initiation and realization of measures in the field of environmental protection and safe operation of business, trade and stock structures of the North Azov.
9. To know the requirements for activities in the specialty, conditioned by the need to ensure sustainable development of Ukraine, its strengthening as a democratic, social and legal state.
10. Demonstrate the ability to act socially on the basis of ethical, cultural, scientific values and achievements of society.
11. Demonstrate basic and structured knowledge in the field of entrepreneurship, trade and stock activities for further use in practice in the context of the North Azov economy.
12. To possess methods and tools for substantiation of managerial decisions on creation and functioning of business, trading and stock structures.
13. To use knowledge of forms of interaction of subjects of market relations for maintenance of activity of business, trading and stock structures.
14. To be able to apply innovative approaches in business, trade and stock-taking activities.
15. To evaluate the characteristics of goods and services in business, trade and exchange activities using modern methods.
16. To know the legal and regulatory framework for the activity of business, trade and exchange structures and apply it in practice.
17. To be able to solve professional tasks in the organization of business, trade and stock structures and solve problems in crisis situations, taking into account external and internal influences.
18. Know the basics of accounting and taxation in entrepreneurial, trade and stock-taking activities.
19. To apply knowledge and skills for ensuring effective organization of foreign economic activity of business, trading and stock structures, taking into account market conditions and existing legal

norms. 20. Know the basics of business planning, market conditions assessment and results of activity of business, trading and stock structures taking into account risks	
8 . Ресурсне забезпечення реалізації програми	
Специфічні характеристики кадрового забезпечення	До реалізації програми залучаються науково-педагогічні працівники з науковими ступенями та/або вченими званнями, а також висококваліфіковані спеціалісти. Кваліфіковані науково-педагогічні працівники, які забезпечують реалізацію освітньо-професійної програми, відповідають профілю і напряму дисциплін, що викладаються, мають необхідний стаж педагогічної роботи та досвід практичної роботи. Науково-педагогічні працівники один раз на п'ять років проходять стажування, в т.ч. закордонні. Scientific and pedagogical workers with scientific degrees and / or academic titles, as well as highly qualified specialists are involved in the implementation of the program. Qualified scientific and pedagogical workers, ensuring the implementation of educational and professional programs, correspond to the profile and direction of the disciplines, have the necessary pedagogical experience and practical experience. Scientific and pedagogical workers have an internship once every five years, incl. overseas.
Специфічні характеристики матеріально-технічного забезпечення	Навчальні корпуси; гуртожитки; тематичні кабінети; спеціалізовані лабораторії; комп'ютерні класи; пункти харчування; точки бездротового доступу до мережі Інтернет; мультимедійне обладнання; спортивний зал, спортивні майданчики. Усі приміщення відповідають будівельним та санітарним нормам. Використовуються сучасні комп'ютерні засоби та програмне забезпечення. Educational buildings; hostels; themed rooms; specialized laboratories; computer classes; catering facilities; wireless internet access points; multimedia equipment; sports hall, sports grounds. All rooms meet construction and sanitary standards. Modern computer tools and software are used.
Специфічні характеристики інформаційного та навчально-методичного забезпечення	Належне забезпечення навчального процесу здійснюється наступними інструментами: наукова бібліотека, читальні зали; електронна бібліотека; електронний каталог бібліотеки http://catalog.bdpu.org.ua.; Медіа-центр; доступ до бази даних «Scopus»; програма «Політек-Софт»; офіційний сайт БДПУ: БДПУ www.bdpu.org.ua; точки бездротового доступу до мережі Інтернет; необмежений доступ до мережі Інтернет; віртуальне навчальне середовище Moodle; корпоративна пошта; повний комплекс навчально-методичного забезпечення курсів, що викладаються, практик (за видами) та дипломування. Appropriate provision of the educational process is carried out by the following tools: a scientific library, reading rooms; e-library; electronic catalog of the library http://catalog.bdpu.org.ua.; Media Center; access to the database "Scopus"; the program "Politek-Soft"; BGPU official website: www.bdpu.org.ua; wireless internet access points; unlimited access to the Internet; Moodle learning environment; corporate mail; a full range of

	educational and methodological support of courses, practices (by type) and certification.
9. Академічна мобільність	
Національна кредитна мобільність	На основі двосторонніх угод між Бердянським державним педагогічним університетом та закладами вищої освіти України. Підвищення кваліфікації (стажування) науково-педагогічних працівників у вітчизняних ЗВО-партнерах. On the basis of bilateral agreements between Berdyansk State Pedagogical University and universities of Ukraine. Professional development (internship) of scientific and pedagogical workers in domestic institutions of higher education-partners.
Міжнародна кредитна мобільність	На основі двосторонніх угод між Бердянським державним педагогічним університетом та зарубіжними закладами вищої освіти. On the basis of bilateral agreements between Berdyansk State Pedagogical University and foreign universities.
Навчання іноземних здобувачів вищої освіти	Навчання іноземних здобувачів вищої освіти не проводиться Education of foreign applicants for higher education is not carried out

2. Перелік компонент освітньо-професійної програми та їх логічна послідовність

2.1. Перелік компонент освітньо-професійної програми

Склад освітньо-професійної програми підготовки бакалавра терміном навчання 3 роки 10 місяців

Код н/д	Компоненти освітньої програми (навчальні дисципліни, курсові роботи, практики, кваліфікаційні роботи)	Кількість кредитів	Форма підсумкового контролю
Обов'язкові компоненти ОПП			
ОК 1.	Історія України	3	Екзамен
ОК 2.	Іноземна мова	6	Екзамен/ залік
ОК 3.	Українська мова (за професійним спрямуванням)	3	Екзамен
ОК 4.	Філософія	3	Екзамен
ОК 5.	Сучасні інформаційні технології	4	Екзамен
ОК 6.	Економічна теорія	4	Екзамен
ОК 7.	Вища математика	6	Екзамен/ залік
ОК 8.	Системи технологій промисловості	3	Залік
ОК 9.	Основи підприємництва	6	Екзамен
ОК 10.	Економіко-математичне моделювання	10	Екзамен/ залік
ОК 11.	Мікроекономіка	5	Екзамен
ОК 12.	Макроекономіка	5	Екзамен
ОК 13.	Статистика	4	Залік
ОК 14.	Економіка підприємства	10	Курсова робота Екзамен/ залік
ОК 15.	Менеджмент	4	Екзамен
ОК 16.	Маркетинг	4	Залік
ОК 17.	Бухгалтерський облік	5	Екзамен
ОК 18.	Фінанси	5	Екзамен
ОК 19.	Економіка праці та соціально-трудові відносини	6	Екзамен
ОК 20.	Історія економіки та економічної думки	4	Залік
ОК 21.	Організація виробництва	6	Курсова робота Екзамен
ОК 22.	Стандартизація та сертифікація продукції	5	Залік
ОК 23.	Основи наукових досліджень	3	Залік
ОК 24.	Світове господарство та міжнародні економічні відносини	4	Екзамен
ОК 25.	Товарознавство	6	Екзамен
ОК 26.	Управління витратами	4	Екзамен
ОК 27.	Проектний аналіз	5	Екзамен
ОК 28.	Обґрунтування господарських рішень і оцінювання ризиків	5	Курсова робота Екзамен
ОК 29.	Техніка виконання торгівельних операцій підприємства	6	Залік
ОК 30.	Підприємництво в сфері послуг	6	Залік
ОК 31.	Основи біржової діяльності	6	Екзамен

ОК 32.	Виробнича практика	3	Залік
ОК 33.	Виробнича практика	6	Залік
ОК 34.	Виробнича практика	6	Залік
ОК 35.	Виробнича практика	9	Залік
Загальний обсяг обов'язкових компонент		**180**	
Вибіркові компоненти ОП			
Дисципліни, самостійного вибору закладу освіти		***24***	
ВК 1.	Правознавство / Риторика/ Психологія	3	Екзамен
ВК 2.	Охорона праці в галузі / Етика / Екологія	3	Залік
ВК 3.	Економіка та організація інноваційної діяльності / Економічне обґрунтування інвестиційних рішень / Стратегія і розвиток бізнесу	6	Залік
ВК 4.	Планування бізнесу /Адаптація вітчизняного підприємства до європейського економічного простору / Логістика	6	Залік
ВК 5.	Товарно-інноваційна політика підприємства / PR – технології у підприємництві / Кваліметрія	3	Залік
ВК 6.	Регіональна економіка / Оподаткування суб'єктів підприємництва / Економіка галузевих ринків	3	Залік
Дисципліни за вибором здобувачів вищої освіти		***36***	
ВК 7.	Дисципліна 1	3	Залік
ВК 8.	Дисципліна 2	3	Залік
ВК 9.	Дисципліна 3	3	Залік
ВК 10.	Дисципліна 4	3	Залік
ВК 11.	Дисципліна 5	3	Залік
ВК 12.	Дисципліна 6	3	Залік
ВК 13.	Дисципліна 7	3	Залік
ВК 14.	Дисципліна 8	3	Залік
ВК 15.	Дисципліна 9	3	Залік
ВК 16.	Дисципліна 10	3	Залік
ВК 17.	Дисципліна 11	3	Залік
ВК 18.	Дисципліна 12	3	Залік
Загальний обсяг вибіркових компонент		**60**	
Загальний обсяг освітньої програми		**240**	

Склад освітньо-професійної програми підготовки бакалавра терміном навчання 1 рік 10 місяців

Код н/д	Компоненти освітньої програми (навчальні дисципліни, курсові роботи, практики, кваліфікаційні роботи)	Кількість кредитів	Форма підсумкового контролю
Обов'язкові компоненти ОП			
ОК 1.	Іноземна мова	3	Екзамен
ОК 2.	Вища математика	6	Екзамен/ залік
ОК 3.	Історія економіки та економічної думки	4	Залік
ОК 4.	Основи підприємництва	6	Екзамен
ОК 5.	Економіко-математичне моделювання	2	Залік
ОК 6.	Мікроекономіка	3	Екзамен
ОК 7.	Макроекономіка	3	Екзамен
ОК 8.	Статистика	3	Залік
ОК 9.	Економіка підприємства	6	Екзамен

ОК 10.	Основи біржової діяльності	3	Екзамен
ОК 11.	Організація виробництва	3	Курсова робота Екзамен
ОК 12.	Економіка і організація інноваційної діяльності	4	Екзамен
ОК 13.	Системи технологій промисловості	3	Залік
ОК 14.	Основи наукових досліджень	3	Залік
ОК 15	Підприємництво в сфері послуг	3	Залік
ОК 16	Обґрунтування господарських рішень і оцінювання ризиків	6	Курсова робота залік
ОК 17	Товарно-інноваційна політика підприємства	3	Залік
ОК 18	Проектний аналіз	5	Курсова робота Екзамен
ОК 19	Техніка виконання торгівельних операцій підприємства	3	Залік
ОК 20	Стандартизація та сертифікація продукції, кваліметрія	6	Залік
ОК 21	Виробнича практика	6	Залік
ОК 22	Виробнича практика	6	Залік
Загальний обсяг обов'язкових компонент		**90**	
Вибіркові компоненти ОП			
Дисципліни, самостійного вибору закладу освіти		***18***	
ВК 1.	Стратегія і розвиток бізнесу / PR-технології у підприємництві / Правознавство	5	Екзамен
ВК 2.	Товарознавство / Поведінка споживачів / Психологія	4	Екзамен
ВК 3.	Світове господарство та адаптація вітчизняного підприємства до європейського економічного простору / Комерційна діяльність / Риторика	3	Залік
ВК 4.	Планування бізнесу / Підприємництво і бізнес культура / Логістика	3	Екзамен
ВК 5.	Економіка праці та соціально-трудові відносини / Етика підприємницької діяльності / Економіка галузевих ринків	3	Екзамен
Дисципліни за вибором здобувачів вищої освіти		***12***	
ВК 6.	Дисципліна 1	3	Залік
ВК 7.	Дисципліна 2	3	Залік
ВК 8.	Дисципліна 3	6	Екзамен
Загальний обсяг вибіркових компонент		**30**	
Загальний обсяг освітньої програми		**120**	

2.2. Структурно-логічна схема освітньо-професійної програми

Структурно-логічна схема освітньо-професійної програми підготовки бакалавра терміном навчання 3 роки 10 місяців

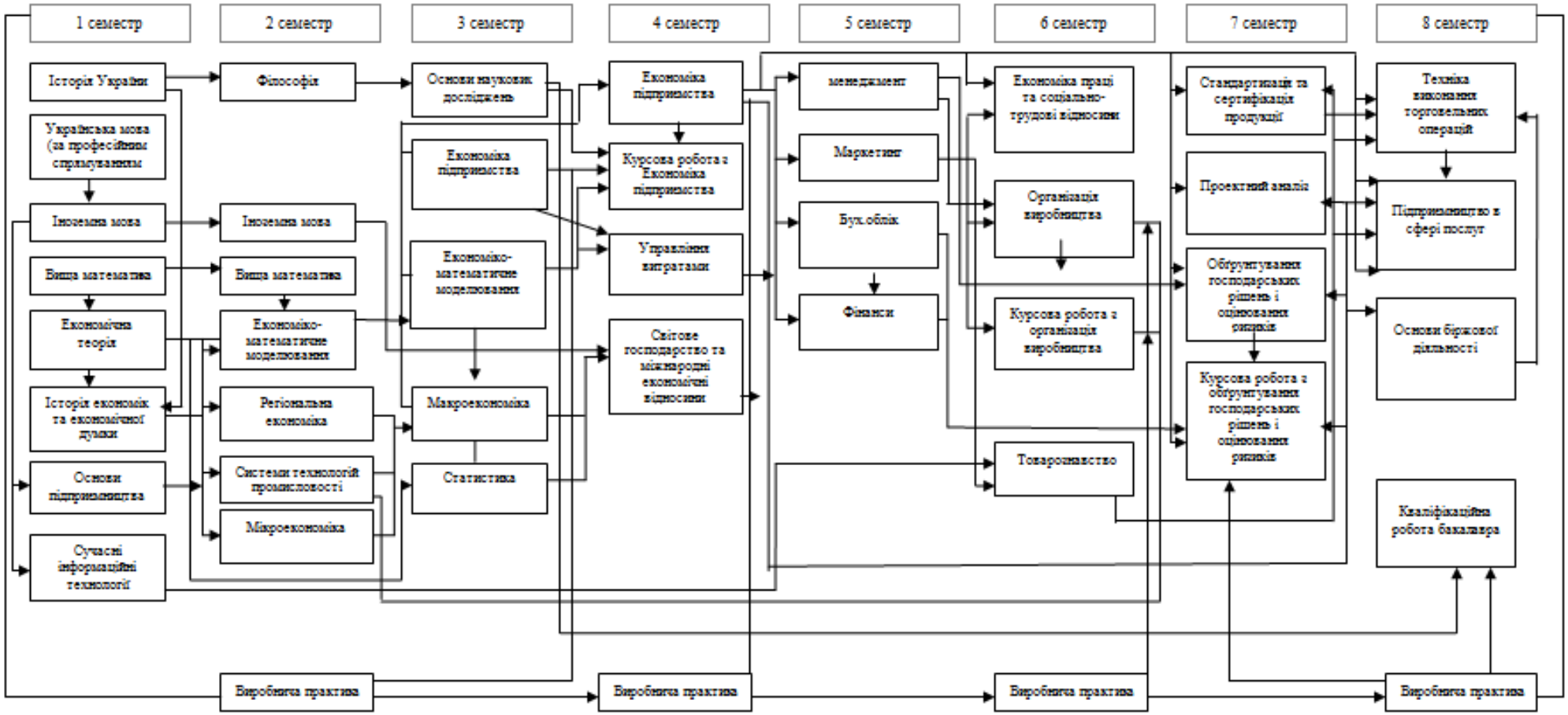

Структурно-логічна схема освітньо-професійної програми підготовки бакалавра терміном навчання 1 рік 10 місяців

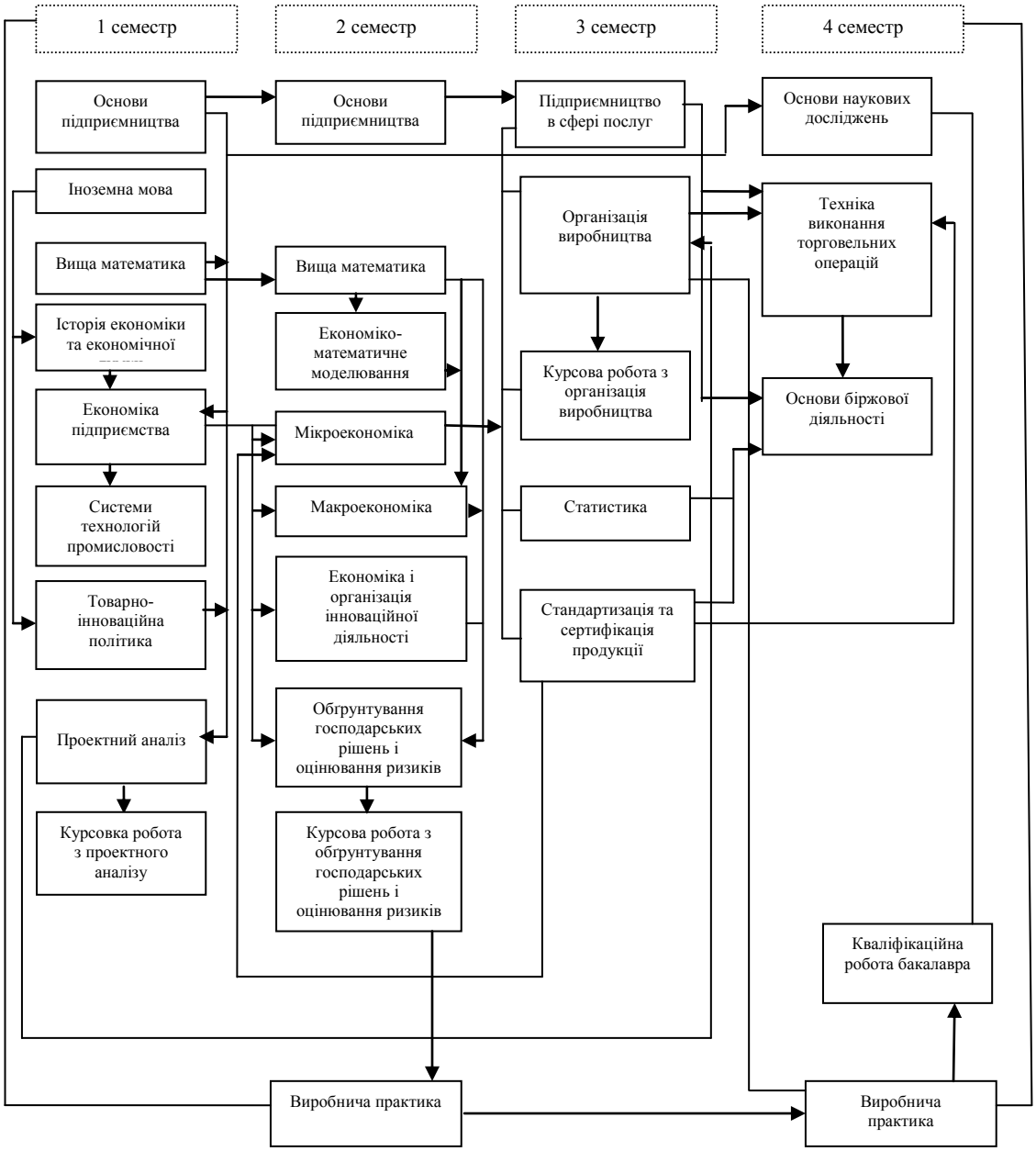

1. **Форма атестації здобувачів вищої освіти**

Атестація випускників освітньої програми спеціальності № 076 Підприємництво, торгівля та біржова діяльність проводиться у формі захисту кваліфікаційної роботи та завершується видачею документу встановленого зразка про присудженні йому ступеня бакалавра із присвоєнням кваліфікації: бакалавр підприємництва, торгівлі та біржової діяльності.

4. Матриця відповідності програмних компетентностей компонентам освітньо-професійної програми

Матриця відповідності програмних компетентностей компонентам
освітньо-професійної програми підготовки бакалавра терміном навчання 3 роки 10 місяців

	ОК 1.	ОК 2.	ОК 3.	ОК 4.	ОК 5.	ОК 6.	ОК 7.	ОК 8.	ОК 9.	ОК 10.	ОК 11.	ОК 12.	ОК 13.	ОК 14.	ОК 15.	ОК 16.	ОК 17.	ОК 18.	ОК 19.	ОК 20.	ОК 21.	ОК 22.	ОК 23.	ОК 24.	ОК 25.	ОК 26.	ОК 27.	ОК 28.	ОК 29.	ОК 30.	ОК 31.	ОК 32.	ОК 33.	ОК 34.	ОК 35.
ЗК 1				*		*	*			*			*										*					*					*	*		
ЗК 2					*		*		*		*	*		*					*		*													*	
ЗК 3			*																													*	*	*	*
ЗК 4		*																																	
ЗК 5					*																	*							*				*		
ЗК 6		*					*			*			*					*			*						*				*				*
ЗК 7									*																							*			
ЗК 8											*			*	*									*						*					
ЗК 9								*														*													
ЗК 10														*		*	*									*								*	
ЗК 11	*		*																*	*															
ЗК 12	*			*		*														*												*	*		
СК 1						*						*								*			*										*		
СК 2										*	*		*	*											*			*	*						*
СК 3												*															*			*	*				
СК 4																					*								*						
СК 5								*																	*										*
СК 6									*								*		*			*			*						*			*	
СК 7														*	*						*							*	*	*					*
СК 8																	*	*								*								*	
СК 9																*								*					*		*				
СК 10							*			*					*	*		*								*	*								

Матриця відповідності програмних компетентностей компонентам
освітньо-професійної програми підготовки бакалавра терміном навчання 1 рік 10 місяців

	ОК 1.	ОК 2.	ОК 3.	ОК 4.	ОК 5.	ОК 6.	ОК 7.	ОК 8.	ОК 9.	ОК 10.	ОК 11.	ОК 12.	ОК 13.	ОК 14.	ОК 15.	ОК 16.	ОК 17.	ОК 18.	ОК 19.	ОК 20.	ОК 21.	ОК 22.
ЗК 1		*												*		*						
ЗК 2		*		*		*	*				*										*	
ЗК 3																					*	*
ЗК 4	*																					
ЗК 5																			*	*		
ЗК 6	*	*						*										*				*
ЗК 7				*											*							
ЗК 8										*					*							
ЗК 9													*							*		
ЗК 10									*												*	
ЗК 11			*																			
ЗК 12			*																			
СК 1			*				*							*								
СК 2		*			*	*		*	*							*						*
СК 3										*								*				
СК 4											*	*					*					
СК 5													*				*					*
СК 6				*																*	*	
СК 7									*			*			*	*			*			*
СК 8				*																	*	
СК 9										*									*			
СК10					*							*						*				

Матриця забезпечення програмних результатів навчання (ПРН) відповідним компонентам освітньо-професійної програми

Матриця забезпечення програмних результатів навчання (ПРН) відповідним компонентам освітньо-професійної програми підготовки бакалавра терміном навчання 3 роки 10 місяців

	ОК 1.	ОК 2.	ОК 3.	ОК 4.	ОК 5.	ОК 6.	ОК 7.	ОК 8.	ОК 9.	ОК 10.	ОК 11.	ОК 12.	ОК 13.	ОК 14.	ОК 15.	ОК 16.	ОК 17.	ОК 18.	ОК 19.	ОК 20.	ОК 21.	ОК 22.	ОК 23.	ОК 24.	ОК 25.	ОК 26.	ОК 27.	ОК 28.	ОК 29.	ОК 30.	ОК 31.	ОК 32.	ОК 33.	ОК 34.	ОК 35.
ПРН 1					*	*	*		*			*		*		*				*			*				*			*	*	*	*		
ПРН 2						*	*	*			*		*	*			*				*	*			*	*		*	*					*	
ПРН 3		*	*																													*	*		
ПРН 4		*			*																	*							*			*	*		
ПРН 5		*			*		*			*			*				*					*	*				*			*	*			*	*
ПРН 6		*	*		*					*						*			*														*		
ПРН 7									*		*			*							*				*		*		*	*					*
ПРН 8				*		*	*	*											*		*							*					*	*	
ПРН 9	*			*								*							*	*					*										
ПРН10	*		*	*																*			*									*		*	
ПРН11						*			*	*	*		*	*		*		*	*					*			*			*		*	*		
ПРН12							*		*	*	*			*	*			*		*					*	*		*		*	*				*
ПРН13												*		*				*	*					*					*					*	
ПРН14								*	*	*				*							*														*
ПРН15								*														*			*										*
ПРН16									*								*					*			*						*			*	
ПРН17										*				*	*		*	*			*			*				*		*						
ПРН18																	*									*									
ПРН19															*						*			*				*	*						
ПРН20															*	*										*	*								*

Матриця забезпечення програмних результатів навчання (ПРН) відповідним компонентам освітньо-професійної програми підготовки бакалавра терміном навчання 1 рік 10 місяців

	ОК 1.	ОК 2.	ОК 3.	ОК 4.	ОК 5.	ОК 6.	ОК 7.	ОК 8.	ОК 9.	ОК 10.	ОК 11.	ОК 12.	ОК 13.	ОК 14.	ОК 15.	ОК 16.	ОК 17.	ОК 18.	ОК 19.	ОК 20.	ОК 21.	ОК 22.
ПРН 1		*	*	*			*		*	*				*			*	*				
ПРН 2		*				*		*	*		*		*			*			*	*	*	
ПРН 3	*																				*	*
ПРН 4	*																		*	*		
ПРН 5		*		*				*		*				*				*		*	*	*
ПРН 6	*			*											*							
ПРН 7				*		*			*						*			*	*			*
ПРН 8		*									*	*	*			*					*	
ПРН 9			*				*															
ПРН10			*											*							*	
ПРН11				*	*	*		*	*									*				
ПРН12		*	*	*	*	*			*	*					*	*						*
ПРН13							*		*								*		*		*	
ПРН14									*			*					*					*
ПРН15													*							*		*
ПРН16				*																*	*	
ПРН17					*				*		*	*			*	*						
ПРН18				*											*							
ПРН19											*					*			*			
ПРН20												*						*				*